



MONITORUL OFICIAL

AL

ROMÂNIEI

Anul 181 (XXV) — Nr. 488

PARTEA I
LEGI, DECRETE, HOTĂRĂRI ȘI ALTE ACTE

Vineri, 2 august 2013

SUMAR

<u>Nr.</u>		<u>Pagina</u>
HOTĂRĂRI ALE GUVERNULUI ROMÂNIEI		
505.	— Hotărâre privind actualizarea valorilor de inventar ale unor bunuri aflate în domeniul public al statului și în administrarea Ministerului Mediului și Schimbărilor Climatice prin Administrația Națională „Apele Române” — Administrația Bazinală de Apă Dobrogea—Litoral, prevăzute în anexa nr. 12 la Hotărârea Guvernului nr. 1.705/2006 pentru aprobarea inventarului centralizat al bunurilor din domeniul public al statului, ca urmare a reevaluării	2–9
513.	— Hotărâre pentru modificarea Hotărârii Guvernului nr. 727/2005 privind unele măsuri pentru finalizarea privatizării Societății Comerciale „Romtelecom” — S.A.	10
517.	— Hotărâre pentru modificarea unor acte normative în domeniul muncii, familiei, protecției sociale și persoanelor vârstnice	11–15
522.	— Hotărâre privind organizarea la București, în data de 20 septembrie 2013, a Reuniunii generale a administrațiilor fiscale din statele membre ale Uniunii Europene	15–16

HOTĂRĂRI ALE GUVERNULUI ROMÂNIEI

GUVERNUL ROMÂNIEI

HOTĂRÂRE

privind actualizarea valorilor de inventar ale unor bunuri aflate în domeniul public al statului și în administrarea Ministerului Mediului și Schimbărilor Climatice prin Administrația Națională „Apele Române” — Administrația Bazinală de Apă Dobrogea—Litoral, prevăzute în anexa nr. 12 la Hotărârea Guvernului nr. 1.705/2006 pentru aprobarea inventarului centralizat al bunurilor din domeniul public al statului, ca urmare a reevaluării

În temeiul art. 108 din Constituția României, republicată, al art. 20 alin. (1) din Legea nr. 213/1998 privind bunurile proprietate publică, cu modificările și completările ulterioare, și al art. 21 și 22 din Ordonanța Guvernului nr. 81/2003 privind reevaluarea și amortizarea activelor fixe aflate în patrimoniul instituțiilor publice, aprobată prin Legea nr. 493/2003, cu modificările și completările ulterioare,

Guvernul României adoptă prezenta hotărâre.

Art. 1. — Se aprobă actualizarea valorilor de inventar ale unor bunuri imobile ce alcătuiesc domeniul public al statului, aflate în administrarea Ministerului Mediului și Schimbărilor Climatice prin Administrația Națională „Apele Române” — Administrația Bazinală de Apă Dobrogea—Litoral, prevăzute în anexa nr. 12 la Hotărârea Guvernului nr. 1.705/2006 pentru aprobarea inventarului bunurilor din domeniul public al statului,

cu modificările și completările ulterioare, ca urmare a reevaluării, potrivit anexei care face parte integrantă din prezenta hotărâre.

Art. 2. — Ministerul Mediului și Schimbărilor Climatice și Ministerul Finanțelor Publice vor opera modificările corespunzătoare în inventarul centralizat al bunurilor din domeniul public al statului, aprobat prin Hotărârea Guvernului nr. 1.705/2006, cu modificările și completările ulterioare.

PRIM-MINISTRU
VICTOR-VIOREL PONTA

Contrasemnează:

Ministrul mediului și schimbărilor climatice,
Rovana Plumb
Ministrul delegat pentru ape, păduri și piscicultură,
Lucia Ana Varga
Viceprim-ministru, ministrul finanțelor publice,
Daniel Chițoiu
Ministrul delegat pentru buget,
Liviu Voinea

Datele de identificare ale bunurilor imobile aflate în domeniul public al statului și în administrarea Ministerului Mediului și Schimbărilor Climatice prin Administrația Națională „Apele Române” — Administrația Bazinală de Apă Dobrogea—Litoral, prevăzute în anexa nr. 12 la Hotărârea Guvernului nr. 1.705/2006 pentru aprobarea inventarului centralizat al bunurilor din domeniul public al statului, a căror valoare de inventar se actualizează ca urmare a reevaluării

1. Ordonator principal de credite (Ministere sau autorități ale administrației publice centrale)	163354444	Ministerul Mediului și Schimbărilor Climatice
2. Ordonator secundar de credite	RO 24326056	Administrația Națională „Apele Române”
3. Ordonator terțiar de credite		
4. Regii autonome și companii/societăți naționale aflate sub autoritatea ordonatorului principal de credite, institute naționale de cercetare-dezvoltare care funcționează în baza Ordonanței Guvernului nr. 57/2002, aprobată cu modificări și completări prin Legea nr. 324/2003, cu modificările ulterioare, și, după caz, societăți comerciale cu capital majoritar de stat care au în administrare bunuri din patrimoniul public de stat		

Nr. crt.	Nr. M.F.P.	Codul de clasificare	Denumirea	Descrierea tehnică	Adresa	Valoarea de inventar actualizată — lei —
1	63597	8.30	PONTON ACOSTARE COMPUS SULINA	Ponton, cabină, dormitor	Țara: România; județul: Tulcea; MRJ Tulcea; —; Nr: —; DADL	12.909
2	63902	8.16.07	Diguri BH Dunăre	Dig Ostrov—Derwent, L dig = 1.244 m, h = 2,3 m	Țara: România; județul: Constanța; comuna Ostrov; —; Nr: —; DA Dobrogea	978.099
3	63920	8.03.03	Balta Mangalia	BH Dunăre, lac natural de luncă prin dragaj sup = 90 ha (dig contur, dren, stăvilar, stavilă desc. sig., tubulatură, valoare dragaj)	Țara: România; județul: Constanța; —; —; Nr: —; DA Dobrogea	5.270.920
4	63933	8.03.03	Lacul Siutghiol	BH Litoral, lac natural lagună, sup = 1.900 ha (canal Siutghiol—Tăbăcărie, stăvilar Siutghiol, stăvilar Pescărie)	Țara: România; județul: Constanța; —; —; Nr: —; DA Dobrogea	1.090.397
5	63964	8.03.11	Puțuri forate pentru urmărirea resursei de apă subterană	Nr. foraje = 63, BH Litoral — 21 foraje, BH Dunăre — 42 foraje	Țara: România; județul: Tulcea; —; —; Nr: —; DADL	774.862
6	63993	8.16.07	Diguri de apărare BH Dunărea	Dig Vile—Dunăreni, L dig = 2.204 m, H = 2,3 m	Țara: România; județul: Constanța; satul Dunăreni; —; Nr: —; DADL	2.105.483

Nr. crt.	Nr. M.F.P.	Codul de clasificare	Denumirea	Descrierea tehnică	Adresa	Valoarea de inventar actualizată — lei —
7	64010	8.03.10	Canal colector Tulcea	Lungime = 2.200 m	Țara: România; județul: Tulcea; MRJ Tulcea; —; Nr: —; DADL	835.130
8	64016	8.03.10	Canale de desecare lac Techirghiol	Canal Movilita—Biruința, desc Tatlageac, Drenaje desec (D1, D2, D3, D4), aducțiuni (A1, A2), cond. refluxare, vane	Țara: România; județul: Constanța; orașul Techirghiol; —; Nr: —; DADL	5.441.413
9	64017	8.03.10	Foraje de desecare lac Techirghiol	S3, S1, P1, P5, P14, P16, S7, S8, S9, F13A, F12A, F12, F1, F5, F6, F7	Țara: România; județul: Constanța; orașul Techirghiol; —; Nr: —; DADL	1.229.916
10	64018	8.16.01	Stații de pompare pentru desecare lac Techirghiol	SPD Eforie Nord, SP2, SPD3, SPD2, SP Biruința, SPD5, Valea Gospodăriei	Țara: România; județul: Constanța; orașul Techirghiol; —; Nr: —; DADL	9.877.111
11	64135	8.17.03	Baraj Cuza Vodă 11	BH Litoral, curs de apă Agi Cabul, lungime = 235 m, lățime = 3 m, înălțime = 11 m, S(NNR) = 10 ha, vol apărare = 1,78 mil. mc; S_teren = 26.999 mp; Sc_C1 = 11.677 mp	Țara: România; județul: Constanța; satul Cuza Vodă; —; Nr: —; BH Litoral	2.226.974
12	64136	8.17.03	Baraj Cuza Vodă 12	BH Litoral, curs de apă Agi Cabul, lungime = 150 m, lățime = 4 m, înălțime = 6 m, S(NNR) = 12 ha, vol apărare = 1,082 mil. mc; S_teren = 49.287 mp; Sc_C1 = 25.652 mp	Țara: România; județul: Constanța; satul Cuza Vodă; —; Nr: —; BH Litoral	1.652.662
13	64137	8.17.03	Baraj Nisipari 1	BH Litoral, curs de apă Nisipari, lungime = 536 m, lățime = 3 m, înălțime = 7 m, S(NNR) = 21 ha, vol apărare = 0,553 mil. mc; S_teren = 29.183 mp; Sc_C1 = 11.445 mp	Țara: România; județul: Constanța; satul Nisipari; —; Nr: —; BH Litoral	288.278
14	64138	8.17.03	Baraj Nisipari 2	BH Litoral, curs de apă Nisipari, lungime = 724 m, lățime = 3 m, înălțime = 8 m, S(NNR) = 34 ha, vol apărare = 1,179 mil. mc; S_teren = 38.652 mp; Sc_C1 = 18.247 mp	Țara: România; județul Constanța; satul Nisipari; —; Nr: —; BH Litoral	758.326
15	64139	8.17.03	Baraj Oituz 3	BH Litoral, curs de apă Valea Adâncă, lungime = 380 m, lățime = 4 m, înălțime = 9 m, S(NNR) = 4 ha, vol apărare = 0,288 mil. mc	Țara: România; județul: Constanța; satul Oituz; —; Nr: —; Constanța	164.310
16	64140	8.17.03	Baraj Oituz 4	BH Litoral, curs de apă Valea Adâncă, lungime = 450 m, lățime = m, înălțime = 7 m, S(NNR) = 20 ha, vol apărare = 0,71 mil. mc; S_teren = 20.558 mp; Sc_C1 = 5.762 mp	Țara: România; județul: Constanța; satul Oituz; —; Nr: —; BH Litoral	233.898

17	64141	8.17.03	Baraj Siminoc 14	BH Litoral, curs de apă Siminoc, lungime = 160 m, lățime = 3 m, înălțime = 15 m, S(NNR) = 6 ha, vol apărare = 0,125 mil. mc	Țara: România; județul Constanța; satul Siminoc; —; Nr: —; Constanța	2.607.998
18	64142	8.17.03	Baraj Cocoșu 5	BH Litoral, curs de apă Cocoș, lungime = 690 m, lățime = 3 m, înălțime = 11 m, S(NNR) = 17 ha, vol apărare = 0,418 mil. mc; S_teren = 41.805 mp; Sc_C1 = 29.232 mp	Țara: România; județul Constanța; —; —; Nr: —; BH Litoral	2.629.567
19	64143	8.17.03	Baraj Poarta Albă 6	BH Litoral, curs de apă Cocos, lungime = 268 m, lățime = 3 m, înălțime = 10 m, S (NNR) = 6 ha, vol apărare = 0,135 mil. mc; S_teren = 33.168 mp; Sc_C1baraj = 11.735 mp; Sc_C2baraj = 1.387 mp	Țara: România; județul: Constanța; comuna Poarta Albă; —; Nr: —; BH Litoral	3.820.437
20	64144	8.17.02	Baraj Galesu 7	BH Litoral, curs de apă Nazarcea, lungime = 671 m, lățime = 4 m, înălțime = 9 m, S(NNR) = 15 ha, vol apărare = 0,475 mil. mc; S_teren = 37.239 mp; Sc_C1 = 21.546 mp	Țara: România; județul: Constanța; satul Nisipari; —; Nr: —; BH Litoral	731.752
21	64145	8.17.03	Baraj Nisipari 3	BH Litoral, curs de apă Nisipari, lungime = 503 m, lățime = 3 m, înălțime = 5 m, S(NNR) = 28 ha, vol apărare = 0,444 mil. mc; S_teren = 24.000 mp; Sc_C1 = 12.884mp	Țara: România; județul: Constanța; satul Nisipari; —; Nr: —; Constanța	413.792
22	64146	8.17.03	Baraj Siminoc 13	BH Litoral, curs de apă Siminoc, lungime = 450 m, lățime = 3 m, înălțime = 7 m, S(NNR) = 19 ha, vol apărare = 0,387 mil. mc; S_teren = 22.407 mp; Sc_C1 = 10.401 mp	Țara: România; județul: Constanța; satul Siminoc; —; Nr: —; BH Litoral	190.339
23	64147	8.17.03	Baraj Siminoc 15	BH Litoral, curs de apă Siminoc, lungime = 160 m, lățime = 3 m, înălțime = 8 m, S(NNR) = 3 ha, vol apărare = 0,071 mil. mc	Țara: România; județul: Constanța; satul Siminoc; —; Nr: —; Constanța	98.475
24	64148	8.17.03	Baraj Basarabi 16	BH Litoral, curs de apă Serplea, lungime = 365 m, lățime = 3 m, înălțime = 6 m, S(NNR) = 29 ha, vol apărare = 0,755 mil. mc	Țara: România; județul: Constanța; orașul Murfatlar; —; Nr: —; Constanța	1.099.445
25	64149	8.17.03	Baraj Basarabi 17	BH Litoral, curs de apă Serplea, lungime = 197 m, lățime = 3 m, înălțime = 7 m, S(NNR) = 13 ha, vol apărare = 0,37 mil. mc	Țara: România; județul: Constanța; orașul Murfatlar; —; Nr: —; Constanța	1.034.131
26	64150	8.17.03	Baraj 20 Medgidia	BH Litoral, curs de apă Medgidia, lungime = 613 m, lățime = 3 m, înălțime = 7 m, S(NNR) = 17 ha, vol apărare = 0,365 mil. mc	Țara: România; județul: Constanța; municipiul Medgidia; —; Nr: —; Constanța	260.563

Nr. crt.	Nr. M.F.P.	Codul de clasificare	Denumirea	Descrierea tehnică	Adresa	Valoarea de inventar actualizată — lei —
27	64151	8.17.03	Baraj 21 Medgidia	BH Litoral, curs de apă Medgidia, lungime = 154 m, lățime = 3 m, înălțime = 4 m, S(NNR) = 2 ha, vol apărare = 0,41 mil. mc	Țara: România; județul: Constanța; municipiul Medgidia; —; Nr: —; Constanța	82.024
28	64152	8.17.03	Baraj 22 Medgidia	BH Litoral, curs de apă Medgidia, lungime = 232 m, lățime = 3 m, înălțime = 4 m, S(NNR) = 4 ha, vol apărare = 0,102 mil. mc	Țara: România; județul: Constanța; municipiul Medgidia; —; Nr: —; Constanța	121.974
29	64153	8.17.03	Baraj 24 Medgidia	BH Litoral, curs de apă Medgidia, lungime = 100 m, lățime = 3 m, înălțime = 5 m, S(NNR) = 2 ha, vol apărare = 0,014 mil. mc	Țara: România; județul: Constanța; municipiul Medgidia; —; Nr: —; Constanța	22.195
30	64154	8.17.03	Baraj 25 Medgidia	BH Litoral, curs de apă Medgidia, lungime = 107 m, lățime = 3 m, înălțime = 5 m, S(NNR) = 3 ha, vol apărare = 0,033 mil. mc; S_teren = 1.607 mp; Sc_C1 = 1.081 mp	Țara: România; județul: Constanța; localitatea Remus Oprescu; —; Nr: —; BH Litoral	23.749
31	64155	8.17.03	Baraj 26 Medgidia	BH Litoral, curs de apă Medgidia, lungime = 123 m, lățime = 3 m, înălțime = 5 m, S(NNR) = 2 ha, vol apărare = 0,021 mil. mc; S_teren = 1.937 mp; Sc_C1 = 1.492 mp	Țara: România; județul: Constanța; localitatea Remus Oprescu; —; Nr: —; BH Litoral	27.104
32	64156	8.17.03	Baraj 27 Medgidia	BH Litoral, curs de apă Medgidia, lungime = 228 m, lățime = 3 m, înălțime = 5 m, S(NNR) = 1 ha, vol apărare = 0,013 mil. mc	Țara: România; județul: Constanța; localitatea Remus Oprescu; —; Nr: —; Constanța	28.410
33	64157	8.17.03	Baraj 28 Medgidia	BH Litoral, curs de apă Medgidia, lungime = 127 m, lățime = 3 m, înălțime = 6 m, S(NNR) = 1 ha, vol apărare = 0,019 mil. mc	Țara: România; județul: Constanța; localitatea Remus Oprescu; —; Nr: —; Constanța	31.835
34	64158	8.17.03	Baraj 29 Mircea Vodă	BH Litoral, curs de apă Medgidia, lungime = 127 m, lățime = 3 m, înălțime = 7 m, S(NNR) = 6 ha, vol apărare = 1,1 mil. mc	Țara: România; județul: Constanța; comuna Mircea Vodă; —; Nr: —; Constanța	2.320.180
35	64159	8.17.03	Baraj 30 Mircea Vodă	BH Litoral, curs de apă Medgidia, lungime = 139 m, lățime = 3 m, înălțime = 4 m, S(NNR) = 10 ha, vol apărare = 1,01 mil. mc	Țara: România; județul: Constanța; satul Satu Nou; —; Nr: —; Constanța	1.328.855
36	64160	8.17.03	Baraj 32 Ștefan cel Mare	BH Litoral, curs de apă Valea Cișmelei, lungime = 159 m, lățime = 3 m, înălțime = 6 m, S(NNR) = 5 ha, vol apărare = 0,15 mil. mc	Țara: România; județul: Constanța; satul Ștefan cel Mare; —; Nr: —; Constanța	99.780
37	64161	8.17.03	Baraj 33 Ștefan cel Mare	BH Litoral, curs de apă Valea Cișmelei, lungime = 133 m, lățime = 3 m, înălțime = 7 m, S(NNR) = 4 ha, vol apărare = 0,099 mil. mc; S_teren = 13.173 mp; Sc_C1 = 3.293 mp	Țara: România; județul: Constanța; satul Ștefan cel Mare; —; Nr: —; BH Litoral	77.324
38	64165	8.17.03	Baraj M. Kogălniceanu	BH Litoral, curs de apă Agi Cabul, lungime = 350 m, lățime = 3 m, înălțime = 7 m, S(NNR) = 7 ha, vol apărare = 2,06 mil. mc; S_teren = 19.533 mp; Sc = 5.555 mp	Țara: România; județul: Constanța; comuna Mihail Kogălniceanu; —; Nr: —; BH Litoral	664.375

39	64166	8.17.03	Baraj Popa Nica	BH Litoral, curs de apă Popa Nica, lungime = 230 m, lățime = 4 m, înălțime = 7 m, S(NNR) = 16 ha, vol apărare = 0,459 mil. mc	Țara: România; județul: Constanța; satul Făclia; —; Nr: —; Constanța	362.537
40	64167	8.17.03	Baraj 4 Cocoșu	BH Litoral, curs de apă Cocoșu, lungime = 549 m, lățime = 3 m, înălțime = 9 m, S(NNR) = 28 ha, vol apărare = 0,852 mil. mc; S_teren = 10.068 mp; Sc_C1 = 7.461 mp	Țara: România; județul: Constanța; —; Nr: —; BH Litoral	344.448
41	64168	8.17.03	Baraj 2 M. Kogălniceanu	BH Litoral, curs de apă Valea Adâncă, lungime = 450 m, lățime = 3 m, înălțime = 7 m, S(NNR) = 10 ha, vol apărare = 0,71 mil. mc; S_teren = 26.700 mp; Sc_C1 = 8.882 mp	Țara: România; județul: Constanța; satul Oltuz; —; Nr: —; BH Litoral	818.434
42	64169	8.17.03	Baraj Valea Taberei	BH Litoral, curs de apă Valea Taberei (necodificat), lungime = 167 m, lățime = 2 m, înălțime = 11 m, S(NNR) = 2 ha, vol apărare = 0,696 mil. mc	Țara: România; județul: Tulcea; MRJ Tulcea; —; Nr: —; Tulcea	1.452.615
43	64196	8.16.07	Diguri BH Dunăre	Diguri de apărare Rasova L dig = 4.191 m, h = 1,7 m	Țara: România; județul: Constanța; comuna Rasova; —; Nr: —; DADL	4.089.026
44	64348	8.16.07	Diguri de apărare BH Litoral	Dig Cordon Litoral, 5 tronsoane dig, L dig = 19.935 m, h = 2,5 m (stăvilar Perboina, stăvilar Edighiol, tronson I, II, III, IV, regularizare Sf. Gheorghe—Mahmudia)	Țara: România; județul: Constanța; satul Corbu; —; Nr: —; DADL	34.216.360
45	64349	8.16.07	Diguri de apărare BH Dunăre	Dig I.C. Brătianu — Grindu Ciulinet + telecomunicații, L dig = 42.500 m, h = 3,5 m	Țara: România; județul: Tulcea; comuna I. C. Brătianu; —; Nr: —; DADL	41.151.224
46	64515	8.16.08	Borne ax cadastral DA Dobrogea	Borne CSA = 473 buc., 321 borne, lungime ax CSA = 188.622 km — BH Litoral, 139 borne, lung ax CSA = 125.831 km — BH Dunăre	Țara: România; județul: Tulcea; —; Nr: —; Tulcea	85.716
47	64587	8.16.07	Diguri de apărare BH Litoral	Dig Sulina—Sf. Gheorghe + Cosna — Leahova — Portița, telecomunicații, lungime = 43.000 m, (31.000 m + 12.000 m), h = 1,5 m	Țara: România; județul: Tulcea; orașul Sulina; —; Nr: —; DADL	9.215.949
48	64620	8.03.09	Regularizări BH Litoral	Consolidare mal lac Techirghiol, l = 1.000 m	Țara: România; județul: Constanța; —; Nr: —; Constanța	109.732
49	64810	8.16.07	Dig apărare mal	BH Dunărea, Braț Sf. Gheorghe, lungime = 380 m, h = 2 m	Țara: România; județul: Tulcea; comuna Murighiol; —; Nr: —; DADL	1.611.065
50	64812	8.03.09	Lucrări de regularizare cursuri de apă	BH Dunărea, braț Sf. Gheorghe, lungime = 14.200 m	Țara: România; județul: Tulcea; comuna Murighiol; —; Nr: —; Dobrogea	68.162.338
51	64994	8.16.07	Diguri de apărare BH Dunăre	Dig Mila 23, st. de pompare Mila 23, telecomunicații, platformă, L dig = 3.400 m, h = 2,5 m, S_sp = 0,03 ha, S platformă = 3,92 ha	Țara: România; județul: Tulcea; satul Mila 23; —; Nr: —; DADL	4.437.560

Nr. crt.	Nr. M.F.P.	Codul de clasificare	Denumirea	Descrierea tehnică	Adresa	Valoarea de inventar actualizată — lei —
52	64999	8.16.07	Lucrări de apărare BH Dunăre	Dig Crișan și două stații de pompare, L dig = 6.000 m, h = 3,5 m, S_sp = 0,056 ha, platforma Crișan, Sup. platformă = 11 ha	Țara: România; județul: Tulcea; comuna Crișan; —; Nr: —; DADL	6.500.759
53	65000	8.16.07	Diguri de apărare BH Dunăre	Dig Ciulnet—Isaccea, SP Periprava, SP Smirdan, L dig = 7.400 m, h = 3 m, S_sp = 0,0024 ha	Țara: România; județul: Tulcea; orașul Isaccea; —; Nr: —; DADL	7.183.889
54	65007	8.16.07	Diguri de apărare BH Dunăre	Dig Tulcea, SP Tulcea, L dig = 925 m, h = 2 m	Țara: România; județul: Tulcea; MRJ Tulcea; —; Nr: —; DADL	1.599.379
55	65016	8.16.07	Diguri de apărare BH Dunăre	Dig Letea CA Rosetti, SP Letea, L dig = 8.500 m, h = 2 m, S_sp = 0,31 ha	Țara: România; județul: Tulcea; satul Letea; —; Nr: —; DADL	2.473.227
56	65022	8.16.07	Diguri de apărare BH Dunăre	Dig Sulina, SP Sulina, rețele de desecare, L dig = 13.500 m, h = 2 m, S_sp = 0,07 ha, L rețele = 20.300 m	Țara: România; județul: Tulcea; orașul Sulina; —; Nr: —; DADL	21.951.786
57	65023	8.16.07	Diguri de apărare BH Dunăre	Dig Caraorma și SP Gorgova, L dig = 6.900 m, h = 2,5 m, S_sp = 0,02 ha	Țara: România; județul: Tulcea; satul Caraorman; —; Nr: —; DADL	1.070.295
58	65024	8.16.07	Diguri de apărare BH Dunăre	Dig Gorgova, SP Gorgova, platforma, L dig = 6.640 m, h = 2,5 m, S_sp = 0,05 ha, S platf. = 3,0 ha	Țara: România; județul: Tulcea; satul Gorgova; —; Nr: —; Dobrogea	2.852.286
59	65026	8.16.07	Diguri BH Dunăre	Lungime = 5.400 m, h = 2 m, stație de pompare	Țara: România; județul: Tulcea; comuna Sfântu Gheorghe; —; Nr: —; DADL	1.687.893
60	65031	8.03.10	Lucrări de regularizare cursuri de apă BH Dunăre	Deviere gâta Somova, L reg = 2.000 m	Țara: România; județul: Tulcea; comuna Somova; —; Nr: —; Dobrogea	577.760
61	65032	8.03.09	Lucrări de regularizare cursuri de apă BH Litoral	Regularizare Hamangia și Hamangia pod, Baia—Panduru, L reg = 19.000 m	Țara: România; județul: Tulcea; comuna Baia; —; Nr: —; Dobrogea	2.542.066
62	65065	8.28.01	Canton Sf. Gheorghe	BH Dunăre—braț Sf. Gheorghe S constr. = 250 mp, S totală = 950 mp, S desf. = 319 mp, P+1	Țara: România; județul: Tulcea; comuna Sfântu Gheorghe; —; Nr: —; Tulcea	171.777
63	65066	8.28.01	Canton Dunavăț	BH Dunăre—braț Sf. Gheorghe, S constr. = 290 mp, S totală = 1.200 mp	Țara: România; județul: Tulcea; satul Dunavăț de Jos; —; Nr: —; Tulcea	128.184
64	65067	8.28.01	Canton Sulina	BH Dunăre—Dunăre, S constr. = 312 mp, S totală = 820 mp, S desf. = 442,12 mp, P+2	Țara: România; județul: Tulcea; orașul Sulina; —; Nr: —; Tulcea	131.471

65	65068	8.28.01	Canton Km 37	BH Dunăre—Dunăre, S constr. = 253 mp, S totală = 4.330 mp P	Țara: România; județul: Tulcea; comuna Crișan; —; Nr: —; Tulcea	57.518
66	65069	8.28.01	Canton Km 30	BH Dunăre—Dunăre, S constr. = 255 mp, S totală = 3.250 mp P	Țara: România; județul: Tulcea; comuna Crișan; —; Nr: —; Tulcea	82.169
67	65070	8.28.01	Canton sistem Dunăre—Ciocârlia	BH Litoral—Curs de apă—Serpelea, Construcții C1_canton, anexe_C2 și C3, Sc_C1 = 106 mp, S_totală = 3.041 mp	Țara: România; județul: Constanța; comuna Ciocârlia; —; Nr: —; BH Litoral	16.829
68	65077	8.28.01	Canton Gura Portiței	BH Litoral—Marea Neagră, S constr. = 133 mp, S totală = 133 mp (partaj CN — INMH) P+1	Țara: România; județul: Tulcea; satul Măgurele; —; Nr: —; Gura Portiței	274.630
69	65078	8.28.01	Canton I.C. Brătianu	BH Dunăre—Dunăre, S constr. = 171,95 mp, S totală = 3.400 mp	Țara: România; județul: Tulcea; comuna I. C. Brătianu; —; Nr: —; Tulcea	82.169
70	65079	8.28.01	Canton Grindu	BH Dunăre—Dunăre, S constr. = 170 mp, S totală = 1.520 mp, S def. = 268,5 mp, P+1	Țara: România; județul: Tulcea; comuna Grindu; —; Nr: —; Tulcea	163.200
71	65081	8.28.01	Stația meteo Chilia Veche	BH Dunăre—braț Chilia, S constr. = 312 mp, S totală = 1.897 mp, S def. = 442,12 mp, P+2	Țara: România; județul: Tulcea; comuna Chilia Veche; —; Nr: —; DA Dobrogea	35.849
72	65082	8.28.01	Stația hidrologică Tulcea	BH Dunăre—Dunăre, S constr. = 350 mp, S totală = 350 mp, S def. = 500 mp, P+1	Țara: România; județul: Tulcea; MRJ Tulcea; —; Nr: —; DA Dobrogea	300.585
73	65364	8.28.01	Sediu formație Măcin	BH Dunăre, clădire tip P, Sc = 231 mp, st = 1.550 mp	Țara: România; județul: Tulcea; orașul Măcin; Str. Eternității; Nr: —; 31	52.013
74	65371	8.28.01	Canton Jurilovca	BH Litoral, clădire tip P, Sc1 = 78 mp, Sc2 = 36 mp, Sc3 = 5 mp, St = 2.950 mp	Țara: România; județul: Tulcea; comuna Jurilovca; —; Nr: —; BH Litoral	52.013
75	116744	8.16.07	Diguri de apărare BH Dunăre	Dig Pardina, SP Pardina, platforma Pardina, L dig = 2.000 m, h = 2 m, S_sp = 1.065 ha, S platf. = 9,83 ha	Țara: România; județul: Tulcea; comuna Pardina; —; Nr: —; DADL	4.937.210
76	153420	8.28.01	Teren Tudor Vladimirescu	Sup = 15.859,16 mp	Țara: România; județul: Tulcea; MRJ Tulcea; —; Nr: —; DADL	9.296

GUVERNUL ROMÂNIEI

HOTĂRÂRE

pentru modificarea Hotărârii Guvernului nr. 727/2005 privind unele măsuri pentru finalizarea privatizării Societății Comerciale „Romtelecom” — S.A.

În temeiul art. 108 din Constituția României, republicată,

Guvernul României adoptă prezenta hotărâre.

Articol unic. — Hotărârea Guvernului nr. 727/2005 privind unele măsuri pentru finalizarea privatizării Societății Comerciale „Romtelecom” — S.A., publicată în Monitorul Oficial al României, Partea I, nr. 645 din 21 iulie 2005, cu modificările și completările ulterioare, se modifică după cum urmează:

1. Articolul 1 va avea următorul cuprins:

„Art. 1. — (1) În vederea vânzării pachetului minoritar de acțiuni deținut de Ministerul pentru Societatea Informațională la Societatea Comercială „Romtelecom” — S.A., acest minister va angaja, în condițiile legii, un consultant specializat, bancă de investiții sau consorțiu format dintr-o banca de investiții și consultant juridic, care să aibă capacitatea de a presta și servicii de investiții financiare pe piața de capital.

(2) Selectarea consultantului prevăzut la alin. (1) și încheierea contractului de consultanță se vor realiza cu respectarea legislației în vigoare.

(3) În vederea organizării procesului de selecție, evaluării ofertelor consultanților și selectării consultantului se constituie o comisie de evaluare și selectare a consultantului.

(4) Numărul membrilor, nominalizarea acestora, drepturile și atribuțiile membrilor comisiei de evaluare și selectare a consultantului și ale secretariatului tehnic al acesteia, precum și modul de lucru se stabilesc prin ordin al ministrului pentru societatea informațională.

(5) În vederea desfășurării activității comisiei de evaluare și selectare a consultantului și secretariatului aferent, membrii acestora își vor îndeplini atribuțiile suplimentar față de cele îndeplinite la funcția de bază.

(6) La finalizarea procesului de vânzare de acțiuni la Societatea Comercială „Romtelecom” — S.A., fiecare dintre membrii comisiei de evaluare și selectare a consultantului și ai secretariatului tehnic va beneficia, pentru activitatea desfășurată, în funcție de sumele aprobate în bugetul privind activitatea de privatizare al Ministerului pentru Societatea Informațională, de câte o indemnizație, astfel:

a) indemnizația membrilor comisiei de evaluare și selectare a consultantului, inclusiv a președintelui comisiei se stabilește într-un cuantum lunar de maximum 2.500 lei;

b) membrii secretariatului tehnic beneficiază de o indemnizație lunară reprezentând până la 50% din indemnizația lunară a membrilor comisiei de evaluare și selectare a consultantului.

(7) La stabilirea și plata sumelor prevăzute la alin. (6) se va ține cont de limitele cheltuielilor bugetare aprobate în bugetul privind activitatea de privatizare al Ministerului pentru Societatea Informațională.”

2. Articolul 2 va avea următorul cuprins:

„Art. 2. — Cheltuielile legate de remunerarea comisiei de evaluare și selectare a consultantului pentru întreaga activitate desfășurată vor fi suportate de Ministerul pentru Societatea Informațională în limitele sumelor aprobate cu această destinație în bugetul privind activitatea de privatizare al ministerului, la finalizarea procesului de vânzare a acțiunilor Societății Comerciale „Romtelecom” — S.A., din sumele încasate din vânzarea acestora.”

3. Articolul 3 se abrogă.

PRIM-MINISTRU
VICTOR-VIOREL PONTA

Contrasemnează:

Ministrul pentru societatea informațională,
Dan Nica
Viceprim-ministru, ministrul finanțelor publice,
Daniel Chițoiu
Ministrul delegat pentru buget,
Liviu Voinea

GUVERNUL ROMÂNIEI

HOTĂRÂRE

pentru modificarea unor acte normative în domeniul muncii, familiei, protecției sociale și persoanelor vârstnice

În temeiul art. 108 din Constituția României, republicată, având în vedere prevederile Ordonanței de urgență a Guvernului nr. 77/2013 pentru stabilirea unor măsuri privind asigurarea funcționalității administrației publice locale, a numărului de posturi și reducerea cheltuielilor la instituțiile și autoritățile publice din subordinea, sub autoritatea sau în coordonarea Guvernului ori a ministerelor,

Guvernul României adoptă prezenta hotărâre.

Art. I. — Hotărârea Guvernului nr. 10/2013 privind organizarea și funcționarea Ministerului Muncii, Familiei, Protecției Sociale și Persoanelor Vârstnice, publicată în Monitorul Oficial al României, Partea I, nr. 47 din 22 ianuarie 2013, cu modificările și completările ulterioare, se modifică după cum urmează:

1. La articolul 20, alineatul (1) va avea următorul cuprins:

„Art. 20. — (1) Numărul maxim de posturi pentru aparatul propriu al Ministerului Muncii, Familiei, Protecției Sociale și Persoanelor Vârstnice este de 503 posturi finanțate de la bugetul de stat, exclusiv demnitarii și posturile aferente cabinetului ministrului și ministrului delegat.”

2. Anexele nr. 1 și 2 se modifică și se înlocuiesc cu anexele nr. 1 și 2 care fac parte integrantă din prezenta hotărâre.

Art. II. — Hotărârea Guvernului nr. 151/2012 privind aprobarea Statutului propriu de organizare și funcționare al Agenției Naționale pentru Plăți și Inspecție Socială, publicată în Monitorul Oficial al României, Partea I, nr. 190 din 23 martie 2012, cu modificările și completările ulterioare, se modifică după cum urmează:

1. La articolul 7, alineatul (1) din anexă se modifică și va avea următorul cuprins:

„Art. 7. — (1) Agenția funcționează cu un număr maxim de 1.427 de posturi, finanțate de la bugetul de stat, funcționari publici și personal contractual, din care 88 de posturi pentru aparatul central și 1.339 de posturi pentru agențiile teritoriale.”

2. Anexele nr. 1 și 2 se modifică și se înlocuiesc cu anexele nr. 3 și 4, care fac parte integrantă din prezenta hotărâre.

Art. III. — La anexa nr. 1 la Hotărârea Guvernului nr. 1.377/2009 privind aprobarea Regulamentului de organizare și funcționare a Inspecției Muncii, precum și pentru stabilirea unor măsuri cu caracter organizatoric, publicată în Monitorul Oficial al României, Partea I, nr. 802 din 25 noiembrie 2009, cu modificările și completările ulterioare, alineatul (5) al articolului 1 se modifică și va avea următorul cuprins:

„(5) Inspecția Muncii funcționează cu un număr de 2.587 de posturi, funcționari publici și personal contractual.”

Art. IV. — Articolul 2 din Hotărârea Guvernului nr. 1.433/2004 privind aprobarea structurii organizatorice, a numărului maxim de posturi și a Regulamentului de organizare și funcționare ale Oficiului Român pentru Adopții, publicată în Monitorul Oficial al României, Partea I, nr. 869 din 23 septembrie 2004, cu modificările și completările ulterioare, se modifică și va avea următorul cuprins:

„Art. 2. — Numărul maxim de posturi al Oficiului Român pentru Adopții este de 32, exclusiv demnitarul.”

Art. V. — Hotărârea Guvernului nr. 725/1998 privind înființarea Centrului de Monitorizare a Unităților cu Risc Profesional și transmiterea fără plată a unui imobil și a dotărilor aferente din administrarea Regiei Autonome a Cuprului Deva în administrarea Centrului de Monitorizare a Unităților cu Risc Profesional, publicată în Monitorul Oficial al României, Partea I, nr. 405 din 23 octombrie 1998, se modifică după cum urmează:

1. Articolul 2 va avea următorul cuprins:

„Art. 2. — Centrul de Monitorizare a Unităților cu Risc Profesional este condus de un director, numit prin decizie a inspectorului general de stat al Inspecției Muncii, atribuțiile acestuia fiind stabilite prin regulamentul de organizare și funcționare a centrului.”

2. Articolul 8 va avea următorul cuprins:

„Art. 8. — Centrul de Monitorizare a Unităților cu Risc Profesional funcționează cu un număr maxim de 16 posturi, iar structura organizatorică a acestuia se stabilește prin decizie a inspectorului general de stat al Inspecției Muncii.”

3. Articolul 10 se abrogă.

Art. VI. — Regulamentul de organizare și funcționare a Centrului de Monitorizare a Unităților cu Risc Profesional se aprobă prin decizie a inspectorului general de stat al Inspecției Muncii, în termen de 30 de zile de la data intrării în vigoare a prezentei hotărâri.

Art. VII. — Încadrarea în numărul de posturi și în noile structuri organizatorice se realizează în termenele și cu procedura aplicabilă fiecărei categorii de personal, în termen de minimum 30 de zile de la data intrării în vigoare a prezentei hotărâri, prin ordin al ministrului muncii, familiei, protecției sociale și persoanelor vârstnice, respectiv prin decizie a ordonatorilor de credite ai instituțiilor supuse reorganizării, după caz.

PRIM-MINISTRU
VICTOR-VIOREL PONTA

Contrasemnează:

Ministrul muncii, familiei, protecției sociale și persoanelor vârstnice,

Mariana Câmpeanu

Ministrul delegat pentru dialog social,

Adriana Doina Pană

Viceprim-ministru,

ministrul dezvoltării regionale și administrației publice,

Nicolae-Liviu Dragnea

Viceprim-ministru,

ministrul finanțelor publice,

Daniel Chițoiu

Ministrul delegat pentru buget,

Liviu Voinea

**STRUCTURA ORGANIZATORICĂ
a Ministerului Muncii, Familiei, Protecției Sociale și Persoanelor Vârstnice**

Numărul maxim de posturi: 503 (exclusiv demnitarilor și posturile aferente cabinetului ministrului și ministrului delegat)

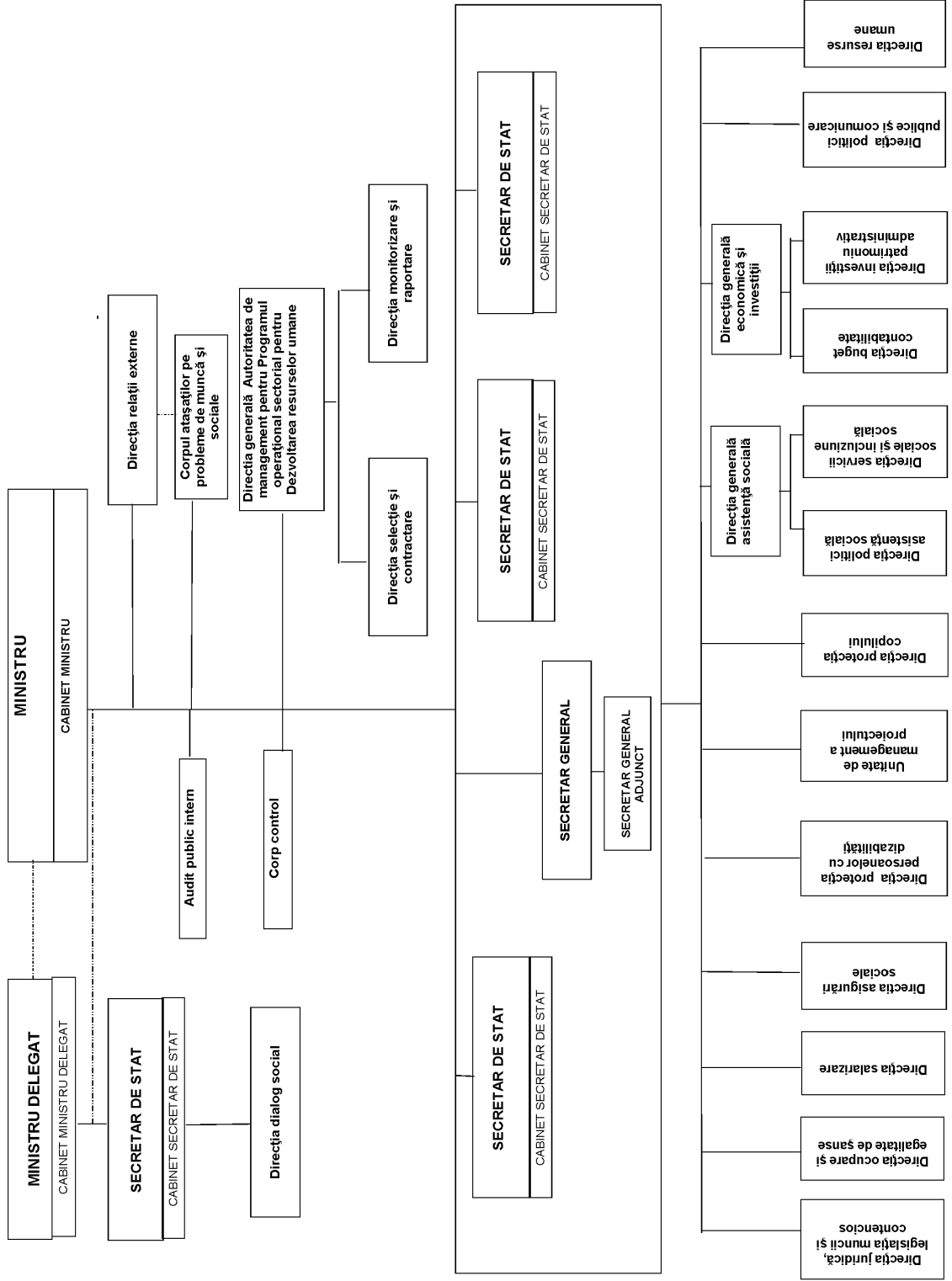

*) Anexa nr. 1 este reprodusă în facsimil.

*ANEXA Nr. 2**(Anexa nr. 2 la Hotărârea Guvernului nr. 10/2013)***INSTITUȚII****care funcționează în subordinea sau sub autoritatea****Ministerului Muncii, Familiei, Protecției Sociale și Persoanelor Vârstnice**

A. În subordine:

1. Inspekția Muncii (2.587 de posturi)

2. Organisme intermediare regionale pentru Programul operațional sectorial pentru Dezvoltarea resurselor umane (360 de posturi):

a) Organismul intermediar regional pentru Programul operațional sectorial pentru Dezvoltarea resurselor umane — Regiunea Nord-Est;

b) Organismul intermediar regional pentru Programul operațional sectorial pentru Dezvoltarea resurselor umane — Regiunea Sud-Est;

c) Organismul intermediar regional pentru Programul operațional sectorial pentru Dezvoltarea resurselor umane — Regiunea Sud-Muntenia;

d) Organismul intermediar regional pentru Programul operațional sectorial pentru Dezvoltarea resurselor umane — Regiunea Sud-Vest Oltenia;

e) Organismul intermediar regional pentru Programul operațional sectorial pentru Dezvoltarea resurselor umane — Regiunea Vest;

f) Organismul intermediar regional pentru Programul operațional sectorial pentru Dezvoltarea resurselor umane — Regiunea Nord-Vest;

g) Organismul intermediar regional pentru Programul operațional sectorial pentru Dezvoltarea resurselor umane — Regiunea Centru;

h) Organismul intermediar regional pentru Programul operațional sectorial pentru Dezvoltarea resurselor umane — Regiunea București—Ilfov.

3. Agenția Națională pentru Plăți și Inspekție Socială (1.427 de posturi)

4. Oficiul Român pentru Adopții (32 posturi, exclusiv demnitarul)

B. Sub autoritate:

1. Casa Națională de Pensii Publice

2. Agenția Națională pentru Ocuparea Forței de Muncă

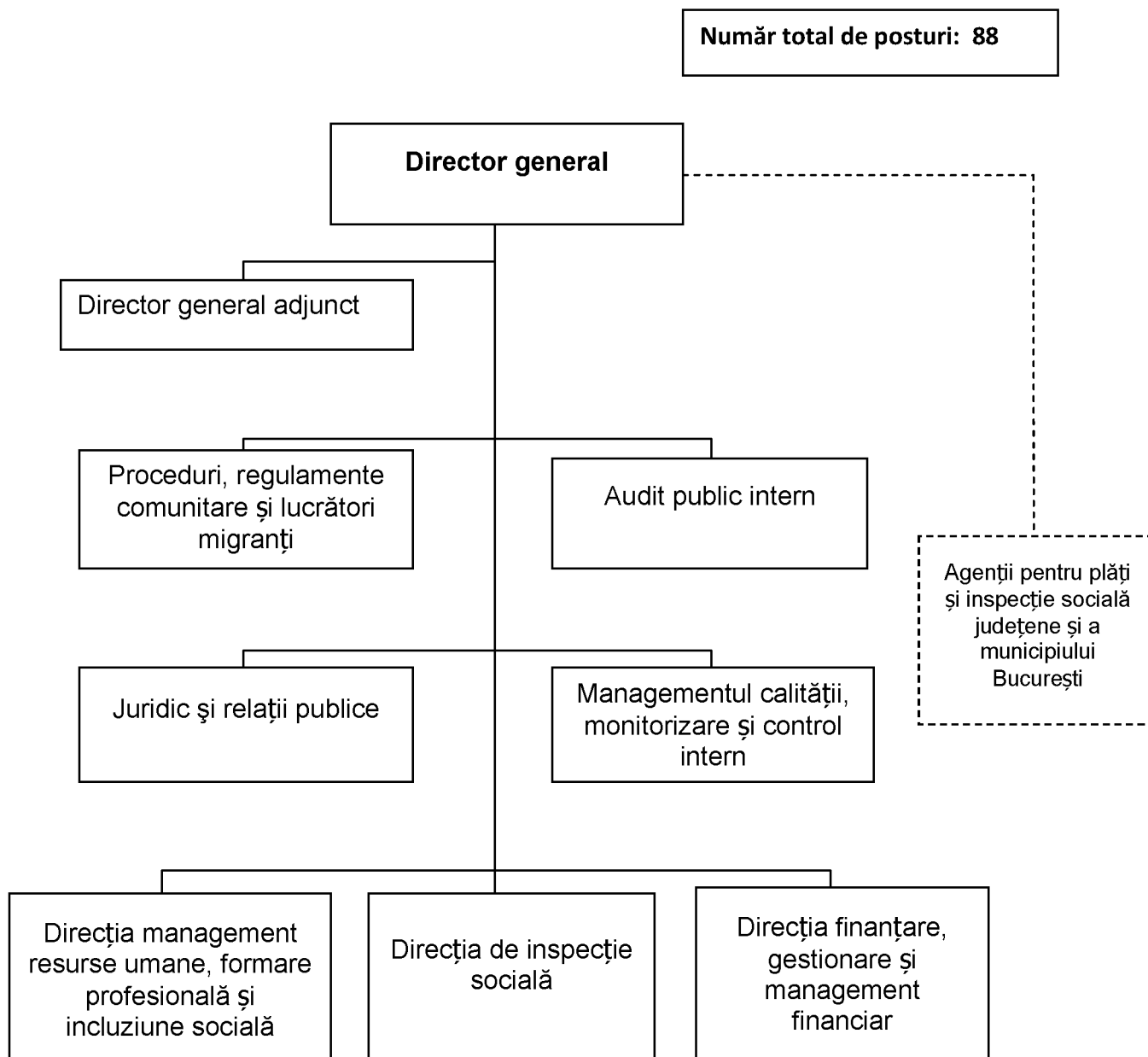
STRUCTURA ORGANIZATORICĂ
a aparatului central al Agenției Naționale pentru Plăți și Inspecție Socială

*) Anexa nr. 3 este reprodusă în facsimil.

**STRUCTURA ORGANIZATORICĂ CADRU
a agențiilor pentru plăți și inspecție socială județene și a municipiului București**

**Număr maxim de posturi repartizat
agențiilor pentru plăți și inspecție
socială județene și a municipiului
București: 1339**

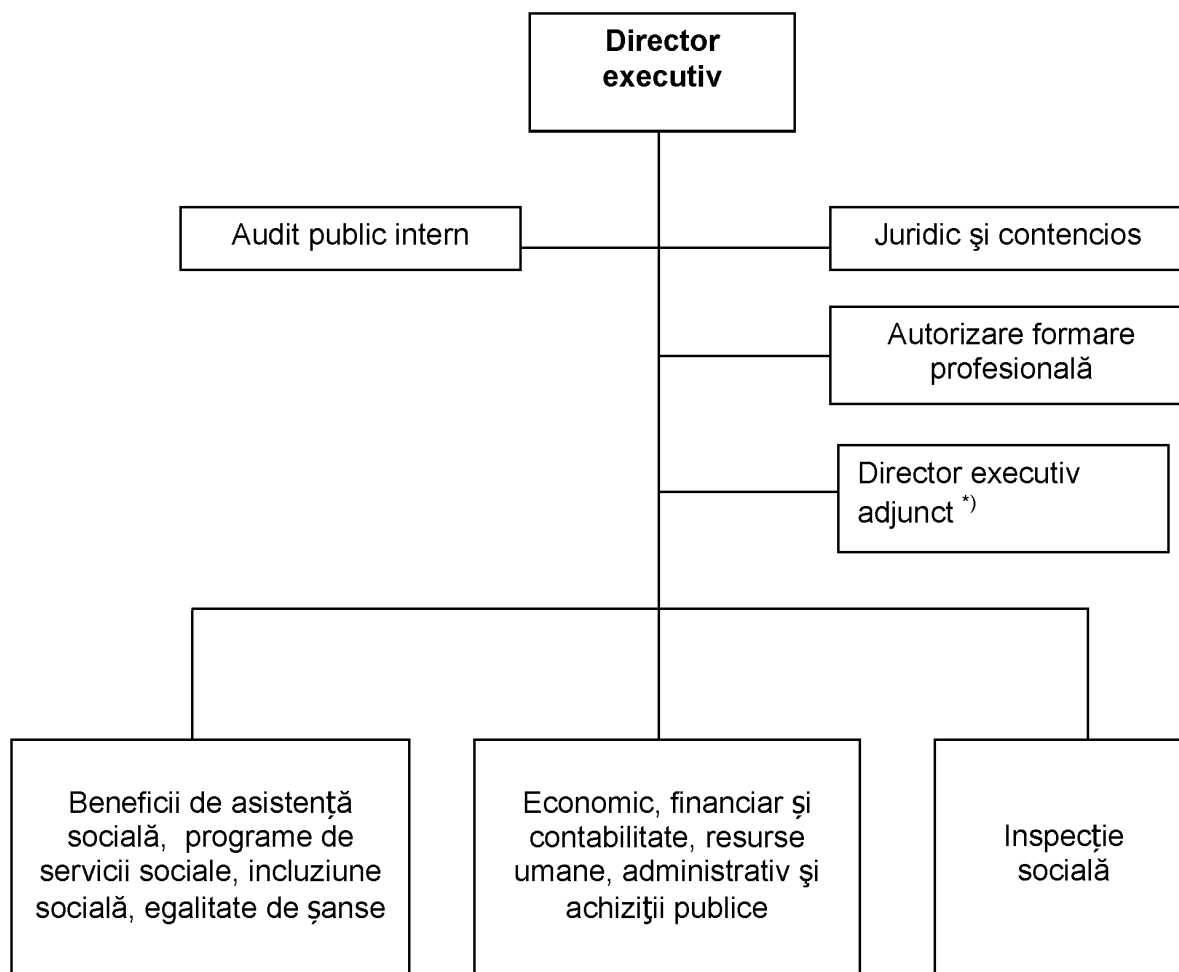

*) Postul de director executiv adjunct este înființat la Agenția pentru Plăți și Inspecție Socială a municipiului București, numit prin decizie a directorului general al Agenției, în condițiile legii.

¹⁾ Anexa nr. 4 este reprodusă în facsimil.

GUVERNUL ROMÂNIEI

HOTĂRÂRE

privind organizarea la București, în data de 20 septembrie 2013, a Reuniunii generale a administrațiilor fiscale din statele membre ale Uniunii Europene

În temeiul art. 108 din Constituția României, republicată, și al art. 4 alin. (5) din Ordonanța Guvernului nr. 80/2001 privind stabilirea unor normative de cheltuieli pentru autoritățile administrației publice și instituțiile publice, aprobată cu modificări prin Legea nr. 247/2002, cu modificările și completările ulterioare,

Guvernul României adoptă prezenta hotărâre.

Art. 1. — Se aprobă organizarea de către Ministerul Finanțelor Publice, împreună cu Agenția Națională de Administrare Fiscală, la București, în data de 20 septembrie 2013, a Reuniunii generale a administrațiilor fiscale din statele membre ale Uniunii Europene.

Art. 2. — (1) Finanțarea cheltuielilor necesare organizării și desfășurării evenimentului se suportă din prevederile bugetare aprobate Ministerului Finanțelor Publice, respectiv Agenției Naționale de Administrare Fiscală, pentru anul 2013, capitolul 51.01 „Autorități publice și acțiuni externe”, titlul 20 „Bunuri și servicii”, în limita sumei de 154.324 lei.

(2) Prin derogare de la prevederile cap. I pct. 4 din Normele privind organizarea în țară a acțiunilor de protocol și a unor manifestări cu caracter cultural-științific, precum și cheltuielile ce se pot efectua în acest scop de către instituțiile publice, aprobate

prin Hotărârea Guvernului nr. 552/1991 privind normele de organizare în țară a acțiunilor de protocol, cu modificările ulterioare, se aprobă organizarea a două mese oficiale.

(3) Normativele de cheltuieli pentru acțiunea de la art. 1 sunt prevăzute în anexa care face parte integrantă din prezenta hotărâre.

Art. 3. — Ministerul Finanțelor Publice și Agenția Națională de Administrare Fiscală răspund, în conformitate cu prevederile legale, de modul de utilizare a sumelor aferente organizării acțiunii prevăzute la art. 1.

PRIM-MINISTRU
VICTOR-VIOREL PONTA

Contrasemnează:

Viceprim-ministru, ministrul finanțelor publice,

Daniel Chițoiu

Ministrul delegat pentru buget,

Liviu Voinea

Ministrul afacerilor externe,

Titus Corlățean

București, 24 iulie 2013.

Nr. 522.

ANEXĂ

NORMATIVELE DE CHELTUIELI
prilejuite de organizarea Reuniunii generale a administrațiilor fiscale din statele membre ale
Uniunii Europene,
în data de 20 septembrie 2013, la București

Nr. crt.	Tip acțiune/cheltuieli*	Derogare solicitată prin HG lei/pers
1.	Masă oficială ziua 1	210
2.	Tratații zilnice de masă	210
3.	Tratații (coffe break)	
4.	Masă oficială ziua 2	280
* Pentru celelalte tipuri de cheltuieli se operează limitele maxime legale stabilite prin actele normative în vigoare.		

EDITOR: GUVERNUL ROMÂNIEI



„Monitorul Oficial” R.A., Str. Parcului nr. 65, sectorul 1, București; C.I.F. RO427282,
IBAN: RO55RNCB0082006711100001 Banca Comercială Română — S.A. — Sucursala „Unirea” București
și IBAN: RO12TREZ7005069XXX000531 Direcția de Trezorerie și Contabilitate Publică a Municipiului București
(alocat numai persoanelor juridice bugetare)

Tel. 021.318.51.29/150, fax 021.318.51.15, e-mail: marketing@ramo.ro, internet: www.monitoruloficial.ro

Adresa pentru publicitate: Centrul pentru relații cu publicul, București, șos. Panduri nr. 1,
bloc P33, parter, sectorul 5, tel. 021.401.00.70, fax 021.401.00.71 și 021.401.00.72

Tiparul: „Monitorul Oficial” R.A.



5 948368 640351